

Cabecera Municipal	Benito Álvarez	Acarreo de 2 viajes de material.
Cabecera Municipal	Carlos González	Acarreo de 1 viaje de grava.
Cabecera Municipal	Clemente Sánchez	Acarreo de 1 viaje de material
Cabecera Municipal	Carmen Ulloa	Construcción de acceso.
Cabecera Municipal	Constanza Plata	1 Juego de baño blanco.
Cabecera Municipal	Daniel de la Torre	Acarreo de 213 viajes de material, así como extenderlos y nivelarlos en el barbecho.
Cabecera Municipal	Elisco Márquez	Acarreo de 1 viaje de grava.
Cabecera Municipal	Enrique Sánchez	Acarreo de 4 viajes de material.
Cabecera Municipal	Francisco Calderón	Apoyo con 3 bultos de cemento.
Cabecera Municipal	Francisco Sánchez	Acarreo de 1 viaje de grava.
Cabecera Municipal	Gil Antonio Berumen	Acarreo de 2 viajes de grava.
Cabecera Municipal	Guadalupe de la Madrid	Acarreo de 3 viajes de grava y retiro de escombros.
Cabecera Municipal	Hortensia Suárez	Acarreo de 1 viaje de material.
Cabecera Municipal	Hugo Ruiz	Acarreo de 12 viajes de escombros.
Cabecera Municipal	Ismael Soto Martínez	Acarreo de 8 viajes de material.
Cabecera Municipal	José Bañuelos	Acarreo de 1 viaje de material.
Cabecera Municipal	José Manuel Muñoz	Acarreo de 2 viajes de material.
Cabecera Municipal	José Rosario del Real	Acarreo de 1 viaje de arena de Mezquitic, Jal.
Cabecera Municipal	Jorge Dorado	Acarreo de 1 viaje de material.
Cabecera Municipal	Juan Sánchez	Acarreo de 3 viajes de material.
Cabecera Municipal	Leticia del Real	Acarreo de 1 viaje de grava.
Cabecera Municipal	Lorenzo Simental	Acarreo de 2 viajes de material.
Cabecera Municipal	Lola García	Acarreo de 1 viaje de material.
Cabecera Municipal	Luis del Real	Acarreo de 130 viajes de material.
Cabecera Municipal	Luis Hernández	Acarreo de 12 viajes de material.
Cabecera Municipal	Lupe Ulloa	Acarreo de 23 viajes de material.
Cabecera Municipal	Lupe Landa	Acarreo de 1 viaje de material.
Cabecera Municipal	María Rodríguez	Acarreo de ¼ de viaje de grava y 10 bultos de cemento de la ganadera.
Cabecera Municipal	Maribel Jara Morales y Raúl Carrillo	Atornillar 3 láminas, instalación sanitaria, colocación de 1 coladera y 1 taza.
Cabecera Municipal	Manuel Carlos	Acarreo de 67 viajes de material, así como extenderlos y nivelarlos en el barbecho.
Cabecera Municipal	Manuel Acosta	Acarreo de 10 viajes de material.
Cabecera Municipal	Martín Álvarez	Acarreo de 2 viajes de tierra.
Cabecera Municipal	Martha Ramírez	Acarreo de 3 viajes de material.
Cabecera Municipal	Miguel Sánchez	Acarreo de 4 viajes de material.
Cabecera Municipal	Norma Sánchez	Acarreo de 1 viaje de piedras.
Cabecera Municipal	Olga Treto Báez	Acarreo de 1 viaje de grava.
Cabecera Municipal	Ricardo Sánchez	Acarreo de viaje de grava.
Cabecera Municipal	Roberto Casas	Acarreo de 5 viajes de material.
Cabecera Municipal	Roberto Hernández	Acarreo de 3 viajes de material.
Cabecera Municipal	Rutilio Galván	Acarreo de 1 viaje de arena de Mezquitic, Jal.
Cabecera Municipal	Víctor Sánchez	Acarreo de 2 viajes de material.
Adjuntas del Refugio	Eulalio Vargas	Acarreo de 2 viajes de grava.
Adjuntas del Refugio	Fidel Cabral	Acarreo de 2 viajes de grava.
Adjuntas del Refugio	Félix Dorado	Acarreo de 2 viajes de grava.

Buenavista de los Márquez	Lino Márquez	Acarreo de piedra.
Capulín de los Ruiz	Mario Villa	Acarreo de 1 viaje de grava.
Capulín de los Ruiz	Pascual de Casas	Acarreo de piedras para hacer muro de contención. Así como la compra de material para llevar el agua a su domicilio.
Casa Pinta	Salvador Sánchez	Acarreo de 2 viajes de material.
Ciénega de Room	Ismael Ruiz	Acarreo de 2 viajes de grava.
Col. Anacleto López	Ramiro de la Torre	Acarreo de 1 viaje de grava.
Col. Vicente Guerrero	Carlos	Acarreo de 8 toneladas de cemento.
Col. Potrero Nuevo	Lupe Villarreal	Excavación con la retro de zanja.
El Pocito	Alonso Treto	Compra de manguera negra de ½”.
Estancia de Jesús Ma.	Daniel de la Torre	Excavación con la retroexcavadora de fosa para colocar guardaganado.
La Masita	Juan Arellano	Acarreo de 1 viaje de material.
La Masita (El Salto)	José Pedro Bañuelos	Retiro con el Cargador frontal grande de piedras del rancho.
La Laborcita	José de Jesús Sánchez	Acarreo, extender y nivelación de 14 viajes de material. Excavación con la retro de zanja para protección de barbecho de cultivo.
Laguna Grande	Guadalupe Ávila	Acarreo de 2 viajes de grava.
Laguna Grande	Guadalupe Gamboa	Acarreo de 1 viaje de grava.
Laguna Grande	Gregorio Gamboa	Acarreo de 1 viaje de arena de Mezquitic, Jal.
Laguna Grande	Raúl Ortiz Villarreal	Acarreo de 4 viajes de escombros.
Laguna Grande	Rosalba Vargas	Acarreo de 1 viaje de grava.
La Masa	Oscar de la Torre	Acarreo de 1 viaje de arena de Mezquitic, Jal.
Las Mesitas	Norma Sánchez	Acarreo de 2 viajes de grava.
Las Lajas	Mario Blanco	Acarreo de 1 viaje de bloques y 1 viaje de grava de Mezquitic, Jal.
María de la Torre	Lidia Villegas	Apoyo con manguera.
Ojo de Agua de Rojas	Elodia Díaz	Apoyo con traslado de Bloc, cemento y mortero.
San Diego	Pancho Mayorga	Acarreo de 1 viaje de grava.
San Isidro	Guadalupe Vázquez	Acarreo de 2 viajes de piedra.
San Pedro de los Nava	Manuel Vargas Mercado	Acarreo de 1 viaje de grava.
San Pedro de los Nava	Aurelio Morales	Acarreo de 1 viaje de grava.



Mejoras en vivienda por entrada de humedad de agua pluviales  
En Cabecera Municipal.



Techo con lámina para sanitario con Maribel Jara Morales

**APORTACIÓN MUNICIPAL A LA INFRAESTRUCTURA VIAL.**

Apoyamos el mantenimiento de las carreteras del municipio, por lo que destinamos recursos municipales que ejecutamos coordinados con la Junta Estatal de Caminos, en el periodo de Septiembre 2012 a Julio 2013 invertimos la cantidad de \$176,239.82.

MATERIAL	OBRA
Andador al Hospital	Re afinar terraplén para la construcción de andador.
Adjuntas del Refugio-Ciénega Grande	Rehabilitación de terraplén del camino.
Bulevar	Bacheo en el bulevar.
Camino Santa Teresa-La Troja	Re afinación de camino tramo a la zona de riego.
Carretera Huejúcar, Jal.-Monte Escobedo, Zac.	Acarreo de mezcla asfáltica para bacheo de carretera tramo Huejúcar, Jal. - Monte Escobedo.
Carretera Monte Escobedo Zac. – Mezquitic, Jal.	Bacheo a base de mezcla asfáltica en carretera.
El Astillero-Laguna de Gamboa.	Re afinar camino.
Estancia del Vergel	Re afinar camino con maquinaria, equipo y personal de la Junta Estatal de Caminos.
El Salvador-Huejuquillita	Re afinar camino con maquinaria, equipo y personal de la Junta Estatal de Caminos.
Huejuquillita	Reparación de baches a base de mezcla asfáltica en la carretera tramo Huejuquillita.
Jacales	Re afinar camino.
Laguna Grande-Monte Escobedo, Zac.	Traslado de personal y maquinaria para el arreglo de camino. Acarreo de mezcla asfáltica para bacheo de carretera. Compra de material para asegurar vibrocompactador, empleado en la compactación de mezcla asfáltica.
La Masita-Laguna Grande	Bacheo de carretera con mezcla asfáltica.
Laguna Grande-Las Adjuntas	Bacheo de carretera tramo.
Laguna Grande-La Candelaria	Acarreo de material para reparación de baches con mezcla asfáltica.
Las Cañas-Ojo de Agua de Rojas	Re afinar camino tramo.
Libramiento	Reparación de baches a base de mezcla asfáltica en la carretera. Limpiar taludes y levantar cunetas.
Santa Teresa	Re afinar camino de acceso.



Reparación de baches en Carretera Monte Escobedo Mezquitic, Jal.

**CONSTRUCCIÓN DE FACHADA EN COBAEZ  
EN LA COMUNIDAD DE LAGUNA GRANDE**

Cimentación a base de mampostería con piedra, mortero, cemento y arena, para la fachada con columnas y traveses, aplados y terminación. Muro de tabique rojo en fachada y bardas perimetrales, así como colocación de puerta de acero, terminados y nomenclaturas del mismo plantel. \$ 27,999.98

- Construcción de 42.00 mts. de enjarre de 2 columnas.
- 26.40 mts. de enjarre de muros laterales.
- 4.30 mts. de trave lineal.



**AMPLIACIÓN Y DESAZOLVE DE BORDOS DE ABREVADERO**

Dimos apoyo a productores agrícolas y ganaderos para la ampliación y desazolve de bordos de abrevadero comunitarios y particulares, con la maquinaria y equipo necesarios, así como el personal capacitado para dicha operación, es por eso que beneficiamos a varias comunidades y Cabecera Municipal, con una inversión de \$84,705.01.

Localidad	No. De Bordos	Beneficiario
Cabecera Municipal	1 Laguna	Laguna de Gamboa.
Col. Potrero Nuevo	1 Bordo	Comunitario
Col. Potrero Nuevo	1 Bordo	J. Guadalupe Villarreal
Col. Anacleto López	1 Bordo	Comunitario
Estancia de Jesús Ma.	1 Bordo	Juan Hernández
El Mirador	1 Bordo	Manuel Carlos
El Pocito	1 Bordo	Francisco Martínez
La Escondida	1 Bordo	Fernando Sánchez
La Masita	1 Bordo	Álvaro Villarreal
La Masita	1 Bordo	Cesar Villarreal
La Puerta de Adobe	1 Bordo	Tereso Márquez
Mesa de Santa Barbará	1 Bordo	Antolino de la Torre
San Luis	1 Bordo	Comunitario
San José de la Cruz	1 Bordo	Jesús del Real



**MONTO TOTAL EJERCIDO POR EL  
DEPARTAMENTO DE  
OBRAS Y SERVICIOS PUBLICOS  
MUNICIPALES**

<b>PERIODO</b>	<b>MONTO EJERCIDO</b>
De Septiembre a Diciembre 2012	\$ 752,926.47
De Enero a Julio del 2013	\$ 898,667.56
<b>Total Ejercido de Septiembre 2012 a Julio 2013</b>	<b>\$1'651,594.03</b>

**Capturistas de Datos** Dolores Herrera Reyes.

**Diseño de Formato, Edición y Captura de Datos:** Dolores Herrera Reyes.

**Fotografía:** Ing. Juan Luis Barragán González.

## DIRECCIÓN DEL SISTEMA DE AGUA POTABLE, ALCANTARILLADO Y SANEAMIENTO (SIMAPAME)



Nuestra mantener en óptimas condiciones el Sistema Municipal de Agua Potable y Alcantarillado, a continuación detallamos los trabajos realizados por ésta Dirección en el periodo que comprende el 15 de septiembre 2010 al 13 de septiembre 2013.

### ASPECTO ADMINISTRATIVO

- 1.- Organizamos el archivo con 75 expedientes clasificando la documentación según corresponda.
- 2.- Expedimos 256 oficios y se recibieron 317.
- 3.- Enviamos 6 informes semestrales de tratamiento de aguas residuales y 9 trimestrales.
- 4.- Los informes financieros del sistema se rindieron mensualmente, con la debida puntualidad, ante la Auditoría Superior del Estado; así como a la Tesorería Municipal.
- 5.- Mensualmente se tomó la lectura de 1709 medidores instalados en igual número de domicilios.

- 6.- Los recibos por cobro al servicio de agua, siempre fueron entregados en tiempo y forma .
- 7.- Dejamos en debido orden, el inventario de los bienes propiedad del Sistema de Agua Potable, Alcantarillado y Saneamiento.
- 8.- El presupuesto de ingresos y egresos de esta dependencia fue elaborado y entregado a la Auditoria Superior del Estado, en tiempo y forma, cada año.
- 9.- Presidimos las reuniones de Consejo, de acuerdo a lo establecido, con la Ley de los Sistemas de Agua Potable, Alcantarillado y Saneamiento del Estado de Zacatecas y se levantaron las actas respectivas, en cada una de las sesiones, dándole el debido seguimiento a los acuerdos tomados.
- 10.- Participamos a cada una de las reuniones de la Regulación y Seguimiento de los programas federalizados (CORESE) llevadas a cabo en CONAGUA, en la municipio de Guadalupe, Zac.
- 11.- Acudimos a todos los talleres de capacitación, que fuimos convocados por la superioridad.
- 12.- El control de entrada y salida de los trabajadores del Organismo, los llevamos en un libro de registro de entradas y salidas del personal.
- 13.- Recibimos oficio de condonación de multa al municipio, por descargar aguas residuales, en bienes del dominio público de la Nación, por un monto de \$26 , 220,200.00

### ASPECTO TECNICO

Llevamos a cabo las acciones siguientes:

1.- Instalación de tomas	198
2.- Corrección de fugas de agua potable	976
3.- Reconexiones	274
4.- Cortes	322
5.- Clausuras	156
6.- Reparación en tuberías de drenaje	272
7.- Limpia del área de los depósitos	12
8.- Las recargas del cloro se hicieron dos veces por semana	312
9.- Apoyo a particulares en fallas de sus tomas	348
10.- Sondeo de tuberías de drenaje	7
11.- Reparación de bombas	4
12.- Compra de 2 bombas sumergibles para los pozos de agua potable y 1 para la planta tratadora	
13.- Se rehabilitaron 60 m de drenaje y 12 registros	
14.- Se rellenaron 45 baches en diferentes calles	
15.- Con personal del Sistema se cooperó en la colocación de 412 m de tubería, en algunas calles de Laguna Grande y Cabecera Municipal	
16.- Se hizo la reparación de un conector y el electronivel, por personal del sistema.	

## ASPECTO FINANCIERO

En este aspecto se tuvo especial cuidado, en el manejo y administración del dinero que mensualmente se recauda; y se utilizó específicamente en lo necesario. Dichos recursos, siempre ha sido administrado por la C. Lic. María del Carmen Berumen Bañuelos y se desglosa de la forma siguiente:

	2010		2011		2012		2013	
	Ingresos	Egresos	Ingresos	Egresos	Ingresos	Egresos	Ingresos	Egresos
Enero			\$102,307.29	\$125,397.02	\$155,072.83	\$133,269.30	\$162,323.77	\$188,020.28
Febrero			\$97,098.41	\$104,937.00	\$90,030.74	\$142,878.50	\$154,392.75	\$142,451.47
Marzo			\$97,407.78	\$93,706.21	\$101,771.99	\$109,783.70	\$147,912.55	\$162,511.83
Abril			\$97,406.99	\$113,234.90	\$102,664.45	\$130,633.33	\$148,751.69	\$152,143.63
Mayo			\$149,213.76	\$113,964.54	\$115,673.81	\$86,548.17	\$153,583.25	\$139,232.20
Junio			\$105,278.00	\$131,935.25	\$116,022.36	\$129,485.46	\$176,591.58	\$196,615.14
Julio			\$116,230.11	\$155,435.11	\$153,361.49	\$142,683.12	\$146,896.72	\$130,500.56
Agosto			\$101,786.99	\$114,508.36	\$105,229.43	\$58,486.20		
Septiembre	\$54,351.60	\$70,546.33	\$91,966.64	\$85,755.82	\$95,791.43	\$123,443.12		
Octubre	\$115,139.17	\$80,478.57	\$90,183.52	\$118,474.55	\$154,795.96	\$124,468.33		
Noviembre	\$84,573.16	\$111,895.15	\$132,507.46	\$110,843.02	\$137,064.90	\$61,633.60		
Diciembre	\$94,008.28	\$110,383.75	\$141,820.28	\$103,846.66	\$152,898.21	\$197,700.91		
TOTAL	\$348,072.21	\$373,303.80	\$1,323,207.23	\$1,372,038.44	\$1,480,377.60	\$1,441,013.74		

## ASPECTO SOCIAL

Colaboramos con la C. Ma. Guadalupe Reveles.- trabajados social de SAMA en los primeros tres puntos siguientes:

- 1.- Se citó a reuniones a los Comités de agua potable, de Colonia Potrero Nuevo y Laguna Grande; cada vez que fue necesario.
- 2.- Se participó en la redacción del Reglamento Interno de Agua Potable; para la comunidad Laguna Grande.
- 3.-Se participó en la plantación de 350 árboles de ornato en el Colegio de Bachilleres de Laguna Grande, y 100 más en la Escuela Primaria de Potrero Nuevo.
- 4.- Se apoyó con personal de éste organismo, para que repararan fugas en la tubería de agua potable en varias comunidades entre ellas; Laguna Grande, Adjuntas del Refugio, Santa Bárbara, San Luis, etc.
- 5.-El 12 de marzo de 2012 se llevaron a cabo pláticas sobre cultura del agua en el jardín de niños "Rosario Castellanos"
- 6.- El 22 de marzo de 2012, se realizo una marcha, por las principales calles de esta cabecera municipal, para conmemorar el día Mundial del Agua, en éste evento participaron: El Sistema de Agua Potable, DIF municipal, Departamento de Ecología, primarias y jardines de niños.
- 7.- El 16 de marzo de 2012, se lanzó una convocatoria, para los niños de Kinder y primaria; sobre el Cuidado del agua, representado en dibujos.
- 8.- Se colaboró con el Instituto Federal Electoral en la distribución de volantes de información para la expedición de credenciales.
- 9.-Fueron atendidas todas las quejas y peticiones que la ciudadanía presentó ante ésta Dirección.



10.- Se participó apoyando a personal de SAMA, en la medición de los estudios geofísicos e hidrológicos para la perforación de los pozos de: Estancia de Jesús María y de la Pista de Aterrizaje; para la cabecera municipal.

11.- Se hizo el trámite para la publicación en el Periódico Oficial, del alza de precios a las tarifas por servicio de agua potable, en la cabecera municipal.

12.- Se repartieron trípticos con leyendas para cultura del agua, para las personas de la cabecera municipal.

13.- El Director del Sistema de Agua Potable Alcantarillado y Saneamiento, asistió a la mayoría de las reuniones abiertas de cabildo, lo anterior por indicaciones del Secretario de Gobierno Municipal.

### **PLANTA TRATADORA DE AGUAS RESIDUALES**

Está ubicada aproximadamente, a un kilómetro de distancia del centro de la cabecera municipal, al lado oriente, sobre la carretera Monte Escobedo -Huejucar.

La Planta Tratadora de aguas residuales se encuentra comprendida en aproximadamente una Hectárea de terreno.

Es el espacio donde se lleva a cabo el tratamiento de las aguas negras, que se vierten de todos los drenajes de las casas habitación de la cabecera municipal.

Dicha planta consta de las siguientes instalaciones.

- 1.-Oficina con baño
- 2.-Laboratorio
- 3.-Bodega
- 4.-Caseta de vigilancia con baño
- 5.-Caseta de cloración con vestidor y baño
- 6.-Domo para protección del macromedidor de aguas tratadas
- 7.-Dos lagunas anaerobias
- 8.-Una laguna facultativa
- 9.-Veintiun lámparas
- 10.-Andadores
- 11.-Cercos perimetral de malla ciclónica.

Durante la administración 2010-2013, se estuvieron llevando a cabo las acciones siguientes:

- 1.- Se compró cloro cada 15 días
- 2.- Los análisis de las aguas residuales se realizaron cada tres meses, de acuerdo a la norma.
- 3.- Con el apoyo de la Dirección de Desarrollo Económico y Social, se compró y se instaló una bomba sumergible para lodos.
- 4.- Por instrucciones de la Dirección de CONAGUA, se compró ropa, calzado, guantes, etc. Al personal del departamento.
- 5.- Se rehabilitó un tramo de 20 m de malla ciclónica en el cerco perimetral de la planta.
- 6.- Se hizo la reposición de dos rejillas.
- 7.- Se construyó un domo para proteger el macromedidor.
- 8.- Se compró un botiquín de primeros auxilios.
- 9.- Se hizo la reparación de una bicicleta.
- 10.- Se hizo la reparación de una bomba.
- 11.- Se hizo el pago de la energía eléctrica cada mes.
- 12.- Se pintó la puerta de la entrada, rejillas y empuje lado de los edificios.
- 13.- Se colocaron como adorno, en los espacios intermedios de las lagunas, tres bombas que ya no eran útiles para bombear agua.
- 14.- Asimismo, también como adorno, se colocaron en algunos espacios, algunas piedras traídas del río.

En la Administración 2010-2013, el personal del Organismo Operador del Sistema de Agua Potable, Alcantarillado y Saneamiento de ésta cabecera municipal, se dio a la tarea de reforestar todas las áreas propias de la Planta Tratadora de Aguas Residuales.

Habiendo quedado dicha reforestación de la forma siguiente:

705 árboles de ornato y 75 árboles frutales

Para la conservación de las plantas mencionadas, se llevaron a efecto las acciones siguientes.

- 1.- Se fumigó con folidolla totalidad de los árboles, todas las veces que fue necesario.
- 2.- Los árboles fueron podados según su tamaño, y en el tiempo requerido.
- 3.- Se estuvo cortando el zacate cada 15 días durante el periodo de lluvias .



PLANTA TRATADORA DE AGUAS NEGRAS MONTE ESCOBEDO, ZAC.

### PROYECTOS REALIZADOS

- 1.- Se llevó a cabo el equipamiento del pozo "Llanos de Santa Bárbara" y se puso en servicio para abastecer de agua potable las comunidades de Colonia Potrero Nuevo y Laguna Grande.
- 2.- Se rehabilitó el Sistema de agua de la comunidad de Chupaderos.
- 3.- Está autorizada la perforación de un pozo de agua potable para la comunidad de Estancia de Jesús María y Ranchos circunvecinos; y está autorizado en la segunda etapa del año fiscal 2013, un pozo de agua potable para la cabecera municipal en el lugar denominado "Pista de aterrizaje".
- 4.- Está autorizado el proyecto para la construcción de la Planta Tratadora de aguas residuales de la comunidad de Laguna Grande.

## **DESARROLLO AGROPECUARIO Y PROYECTOS**

La Dirección de Desarrollo Agropecuario y Proyectos apegándose a las vertientes principales que se plasmaron en el plan de desarrollo municipal 2010-2013 que se publicó al inicio de esta Administración, tuvo a bien darle la importancia correspondiente al Consejo de Desarrollo Rural Sustentable representado por actuarios de todo el Municipio, quien mediante reuniones ordinarias y extraordinarias manifestaron las necesidades que apremian al campo y así mismo al Desarrollo Rural dándole seguimiento en las Dependencias correspondientes.

En materia de ganadería preocupados por seguir produciendo el excelente ganado que hasta hoy se ofrece al mercado, llevamos a cabo los diferentes programas enfocados al mejoramiento genético. Aunado a esto, por las atípicas lluvias y sequía, nos dimos a la tarea de convencer a los productores de realizar acciones para propiciar la cosecha de agua y evitar el deterioro de agostaderos.

La agricultura es el sustento de la ganadería, necesitamos cultivos que nos brinden seguridad ante las contingencias climatológicas, por lo que una de las principales estrategias para la actividad agrícola fue el subsidio en semillas híbridas y mejoradas ya probadas en los dos principales cultivos que sustentan al sector ganadero los cuales son maíz y avena, además se le dio seguimiento combatiendo las plagas mediante tratamientos químicos y naturales.

La agricultura y la ganadería en su carácter de pertenecer al sector primario, tiene que competir con un mercado globalizado por lo que es importante capacitar y apoyar a los productores para que comercialicen sus productos generándoles valor agregado, además modernizar y tecnificar el campo brindándoles subsidios para adquisiciones de herramientas y maquinaria por lo que esta Dirección aprovecho las distintas dependencias y programas para facilitar esta actividad.

Convencidos que el principal modus vivendum de los monteescobedences son la Agricultura y la Ganadería, les dimos la importancia que se deben a todos y cada uno de los productores, en todo momento estuvimos cerca para escuchar sus necesidades, hicimos siempre nuestro máximo esfuerzo por satisfacer todas y cada una de sus solicitudes.

A continuación mencionamos los logros obtenidos en el último año de nuestra Administración:



Limpieza de canal principal de la presa Independencia Nacional, Programa de Empleo Temporal.

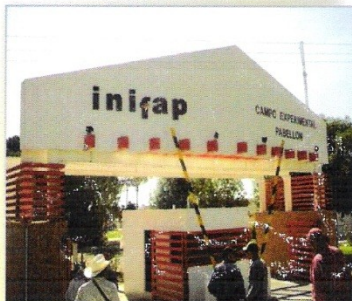

En materia de transferencia de tecnología se asiste a INIFAP (Instituto Nacional de Investigación Forestal, Agrícola y Pecuaria) campus pabellón Aguascalientes, donde los productores observaron diferentes técnicas de producción y con diferentes materiales de híbridos.

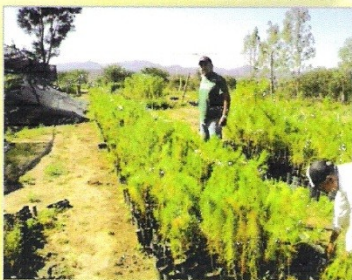

Gestionamos ante la SECAMPO (Secretaría del Campo), 5,000 árboles de las variedades pino piñonero, greegi. Y en una segunda etapa conseguimos 8,000 y en la tercera etapa fueron 3000 árboles de las variedades pinos, truenos, cedros y fresnos



Buscando innovar la variedad de cultivos asistimos a l laboratorio de la empresa “Semillas García S.A. de C.V.”, mostrándoles todos los procesos de cruza de las diferentes variedades



Se realizó el levantamiento para acceder al programa CADENA (COMPONETE DE APOYO A DESASTRES NATURALES) , en cu ltivos que fueron siniestrados por el granizo en cultivos de maíz en las diferentes comunidades.

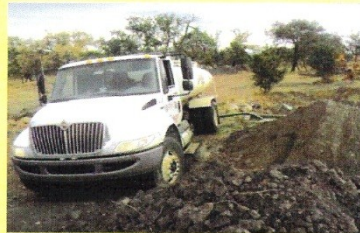

En coordinación con el SIMAPAME (Sistema Municipal de Agua Potable y Alcantarillado de Monte Escobedo), se apoyó con el vital liquido a ladrilleros y productores agropecuarios , además se distribuyó agua potable para las Mesitas.

Se ingresan ante la SEDATU (Secretaria de Desarrollo Agrario, Territorial y Urbano) 18 proyectos que de aprobarse aportarían al desarrollo de los diferentes núcleos agrarios del Municipio.

**NOMBRE      COMUNIDAD      APOYO SOLICITADO**

1	JOSE OCTAVIO SANCHEZ SANCHEZ	MARIA DE LA TORRE	VAQUILLAS DOBLE PROP.
2	TOMAS ACOSTA DIAZ	MARIA DE LA TORRE	VAQUILLAS Y TEJABAN
3	EUSEBIO JUAREZ SANCHEZ	MARIA DE LA TORRE	VAQUILLA
4	J. GUADALUPE VILLARREAL CABRAL	POTERO NUEVO	EQUIPO PARA QUESO
5	VALERIA DE LA ROSA BARRAGAN	POTERO NUEVO	VAQUILLAS Y EQ. PARA ELABORACION DE QUESO
6	OMAR ALVAREZ TRINIDAD	MONTE ESCOBEDO	VAQUILLAS Y TEJABAN
7	JOSE SUAREZ DE LA ROSA	MONTE ESCOBEDO	VAQUILLAS Y TEJABAN
8	JOEL SUAREZ DE LA ROSA	MONTE ESCOBEDO	VAQUILLAS Y TEJABAN
9	ERIKA VILLARREAL VILLARREAL	EL DUARZNO	VAQUILLAS
10	ANGELICA MARQUEZ SANCHEZ	MONTE ESCOBEDO	CIBER
11	FRANCISCO SANCHEZ SANCHEZ	MONTE ESCOBEDO	VAQUILLAS SUIZAS
12	RUBEN ROBLES REYES	MONTE ESCOBEDO	VAQUILLAS ORLANDEZ
13	GLORIA MARVILA SANCHEZ HERNANDEZ	MONTE ESCOBEDO	REPOSTERIA
14	JOSE ALBERTO NAVA GAMBOA	LAGUNA GRANDE	VAQUILLAS
15	ROSALINA BANUELOS MARTINEZ	POTERO NUEVO	MODULO PARA ELABORACION DE QUESO
16	MOISES MARQUEZ HERNANDEZ	MONTE ESCOBEDO	TEJABAN T VAQUILLAS
17	JOSE ANTONIO BARAJAS CABRAL	EL DUARZNO	EQUIPO P ELAB. QUESO VAQUILLAS
18	MARIBEL CABRAL VILLARREAL	MONTE ESCOBEDO	RESTAURANT



Con la finalidad de contribuir con la sanidad animal y el desarrollo de la porcicultura en Monte Escobedo se solicitó el barrido zoonosanitario de porcinos a la CEFFOP PARA AUJEZKY Y FIEBRE PORCINA.



Informamos oportunamente a los ganaderos del Municipio los requisitos para acceder al Barrido Sanitario Gratuito para la prueba de brucelosis y a solicitud del interesado la prueba de tuberculosos con un costo mínimo , así mismo conformar la documentación necesaria para actualizarse en el Padrón Ganadero Nacional y de esta forma ser elegible para poder ingresar a este apoyo



Con la finalidad de tener representatividad en el gremio de Sistema Producto Leche y Subproducto Queso asistimos a la conformación y constitución de dicha organización, quedando como

Vicepresidente de subproducto Queso y Vocal de Sistema Producto Leche en el Estado los CC. J. Guadalupe Pereyra Bonilla, Pdt. De Pasteurizadora el Durazno y Víctor Gamboa Ruiz, respectivamente.

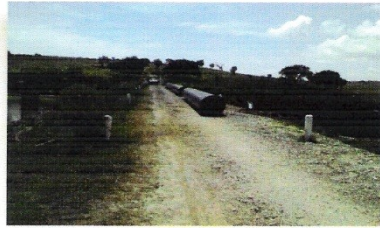

Con la finalidad de sumar esfuerzos entre las tres órdenes de Gobierno se autorizan \$150,000.00 al proyecto de entubamiento del canal principal hidráulico de la Presa Independencia garantizando una óptima utilización del agua

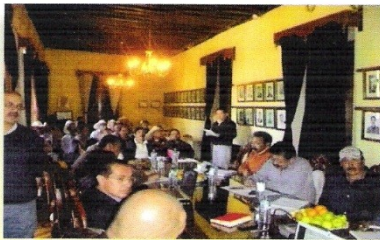

Se realiza reunión de Consejo con la finalidad de a conocer reglas de operación del Programa de Apoyo a la Inversión en Equipamiento e Infraestructura 2013, arrojando un resultado de solicitudes recibidas en el componente Agrícola de 39 y 54 Ganaderos, con una inversión solicitada de \$13,163,275.34

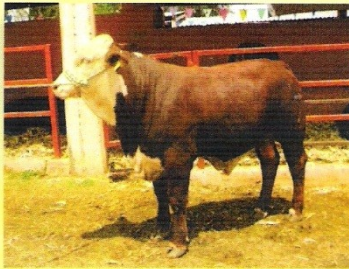

En mejoramiento genético gestionamos apoyo ante el Gobierno Federal y Estatal para apoyara 41 productores con la cantidad de \$ 13,500.00 para la adquisición de un semental.





En el mes de mayo como parte del Programa de PROMAF (Programa de Apoyos para maíz y frijol) 2013, se apoyó a 749 has., con un subsidio de \$900.00 en su primera etapa, y a 154 has., con un subsidio de \$600.00 en segunda etapa, dando esto un monto total de apoyo de \$766,500.00 y siendo en total de 342 productores beneficiados

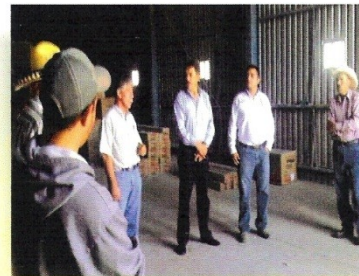
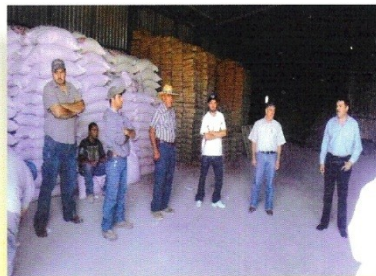

Del 17 al 26 de junio entregamos semilla de maíz y avena como parte de los programas "Apoyo al Paquete Tecnológico de Semillas 2013", y "Apoyo al Paquete Tecnológico Insumos 2013" de los cuales fueron subsidiadas 190 has. de maíz con \$900.00 c/u, y 735 has., de avena certificada Chihuahua a SIN COSTO AL PRODUCTOR, de ambos programas fueron beneficiados en total, 43 productores de maíz y 85 de avena



El día 04 de septiembre se hace entrega de 16 implementos agrícolas que beneficiaran a 16 productores, esto en el programa Procampo Productivo en su componente modernización de la maquinaria agropecuaria, estos recursos federales se deben a la coordinación que existe entre Ayuntamiento y SAGARPA

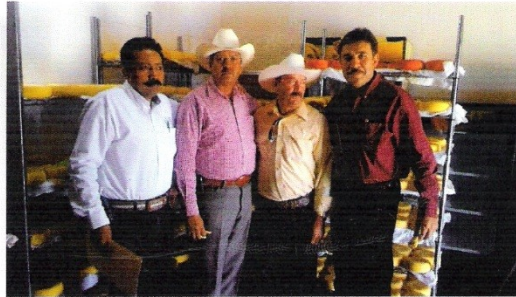

04 -Sep -2013 debido a los buenos resultados obtenidos en el programa Rendrus en años anteriores el Delegado Estatal de SAGARPA, Prof. Oscar García Barrón invita personalmente a Pasteurizadora El Durazno para que represente el Municipio ya que a participado Estatal, Regional y Nacionalmente. Además hace un compromiso con la sociedad de impulsarlos mediante subsidios.



Con la finalidad de tener la seguridad de contar con forraje Verde de calidad todo el año para el ganado lechero se solicita ante la SAGARPA el proyecto Estratégico Emergente para La Sequía en el Componente de Producción de Forraje Hidropónico y se capacitan personal para su operación quedando dos proyectos en la Comunidad del Capulín de los Ruiz, misma que cuenta con suficiente agua entubada de la presa Tetarrona, esperando únicamente indicaciones para comenzar con esta obra.

## DEPARTAMENTO DE CATASTRO



A continuación detallamos el comportamiento que tuvo el Padrón Catastral en el periodo del 16 de agosto del 2012 al 31 de Julio del 2013.

### TRASLADOS DE DOMINIO

CONTRATOS DE COMPRAVENTA	136
CONTRATOS DE DONACIÓN	42
ADJUDICACIONES POR JUICIO	48
SUCESORIO INTESTAMENTARIO ADJUDICACIONES POR JUICIO	7
SUCESORIO TESTAMENTARIO POR DILIGENCIAS DE INFORMACIÓN AD'PERPETUAM	6
<b>TOTAL DE TRASLADOS</b>	<b>239</b>

**MOVIMIENTOS PADRON CATASTRAL:**

82	BAJAS DE CONTRIBUYENTES DEL PADRÓN CATASTRAL
146	ALTAS DE CONTRIBUYENTES EN EL PADRÓN CATASTRAL.

**ACTUALIZACION DE PADRÓN AL 31 DE JULIO 2013**

3,788	PREDIOS URBANOS
9,332	PREDIOS RÚSTICOS
11,783	PREDIOS AL CORRIENTE
1,337	PREDIOS MOROSOS

TOTAL DE PREDIOS INSCRITOS: 13,120  
 TOTAL DE CONTRIBUYENTES: 6,414

En cumplimiento del artículo 3º de la Ley de Ingresos Municipal en los meses de Enero y Febrero aplicamos el 15% de descuentos para los contribuyentes del impuesto predial por pago oportuno, además aplicamos un descuento adicional del 10% a personas adultos mayores que presenten su credencial del INAPAM, pensionados, jubilados, madres solteras y personas con capacidades diferentes que acrediten dicha condición.

Este departamento de catastro expidió:

61	CONSTANCIAS DE PREDIOS INSCRITOS EN EL PADRON CATASTRAL
27	CONSTANCIAS DE PREDIOS NO INSCRITOS EN EL PADRON CATASTRAL
48	CONSTANCIAS POR CONCEPTOS VARIOS
59	CAMBIOS DE USO DE SUELO



## REGISTRO CIVIL.

Atender a la ciudadanía, nuestra prioridad, por lo que cada día nos esmeramos en brindar una atención rápida y eficiente a todas y cada una de las personas que acuden a solicitar algún trámite.

Las actas extendidas en registro civil son los únicos medios de prueba que la ley reconoce con plena eficacia, para comprobar el estado civil de las personas.

Importante destacar que como parte del servicio que brindamos a la ciudadanía, enviamos y recibimos a cualquier parte de la República Mexicana y del extranjero actas, certificaciones o cualquier tipo de documento relacionado con ésta oficina.

En general el registro civil contribuye a que los ciudadanos comprendan el valor de la identidad oficial como tal, tanto individual como social, ya que la resguardamos celosamente, protegiendo, asegurando y refrendando la identidad de cada ciudadano.

En el periodo de Septiembre 2012 a Julio 2013 éste ha sido el detalle de los servicios otorgados por éste Registro Civil.

## ASENTAMIENTOS

REGISTRO	CANTIDAD
Nacimientos	155
Extemporáneos	6
Matrimonios	55
Defunciones	67
Muertes fetales	0
Divorcios	12
Reconocimiento de hijos	1
Inserción de actas extranjeras	20
Cartilla de vacunación	44
Certificados de inexistencia	13
Constancias de soltería	26

**ACTAS CERTIFICADAS:**

Acta	Cantidad
Nacimiento	3844
Matrimonio	333
Defunción	122
Divorcio	14
Reconocimiento	0
Adopción	0
Foráneas	319
<b>Total</b>	<b>4632</b>

**NOTA MARGINAL PARA CORRECCIÓN  
DE ACTAS MEDIANTE**

Juicio	Cantidad
Juicio administrativo	125
Juicio judicial	52
CURP	649



SISTEMA MUNICIPAL PARA  
EL DESARROLLO INTEGRAL DE LA  
FAMILIA



Nuestra Misión: un espíritu incansable de servicio, ayuda y protección a los más necesitados. Con éste objetivo bien trazado, cimentamos la base de nuestro trabajo en éstos tres años de Administración. Asumimos el reto de contribuir al bienestar de las familias monteescobedenses y gracias a eso podemos decir con satisfacción que hasta el último día de nuestra gestión apoyamos a los más necesitados para contribuir a su bienestar. La convivencia y cercanía con los grupos más vulnerables no hizo entender su realidad, su deseo de ser escuchados motivó aún más nuestro ímpetu de ayudar.

El soporte de un equipo de trabajo compacto y comprometido en todo momento a servir, nos llevó a superar las adversidades que en su momento se presentaron, nadie dijo que iba a ser fácil, pero sabíamos que valdría la pena. Mi total reconocimiento a todos y cada uno de los que participaron en esta noble labor, su mejor paga la sonrisa de esperanza y agradecimiento dibujada en los rostros abandonados por la pobreza, no necesariamente económica, más aún por la pobreza de sentirse relegados en una sociedad que vive el día a día de prisa y olvida a los que menos tienen. Agradecemos también al Sistema Estatal DIF por el apoyo recibido, sin ustedes no lo hubiéramos logrado.

Reconocimiento especial para mi esposa la MCD Josefina Barragán Acosta, por comprometerse en todo momento a gestionar apoyos en beneficio de los monteescobedenses, su ímpetuoso espíritu de servicio hizo posible los logros que a continuación detallamos.

### **PROGRAMAS ALIMENTARIOS**

#### **Programa de Asistencia Social a Familias en Desamparo PASAF**

#### **Programa de Asistencia Social Alimentaria a Sujetos Vulnerables PASAV**

En este año se beneficiaron 132 familias dando un total de 330

Despensas entregadas con un costo de recuperación de \$ 8.00 por despensa y

Se otorgaron 98 a personas de escasos recursos sin costo

Se beneficiaron a 4844 sujetos dando un total de 9592 despensas distribuidas a personas vulnerables, personas mayores, personas con capacidades diferentes, madres solteras, lactantes y CONAFES.





Impartimos conferencias y pláticas una vez al mes para brindar asesoría e información sobre la alimentación y otros temas a 666 madres y padres de familia, impartidas por personal del DIF, para una mejor convivencia en la familia. Mediante la estrategia de capacitación se ofrecen diversas herramientas para enfrentar y solucionar problemáticas comunes y de comunicación, Adolescencia, sexualidad, paternidad responsable entre otras, esto por medio de los programas del Buen Trato, Salud del Niño y Riesgos Psicosociales.

PROGRAMA	NO. DE TEMAS	LUGAR DE LAS PLATICAS,	POBLACION ATENDIDA O PARTICIPANTES
EL BUEN TRATO	36	DIF Y MESITAS	196 madres, padres y adultos mayores 62 hijos
SALUD DEL NIÑO	36	DIF Y PRADERAS	37 madres. 20 niños
PREVENCIÓN DE RIESGOS PSICOSOCIALES (PREVERP)	42	DIF, MESITAS Y PRADERAS	281 madres y padres



### DESPENSAS ENTREGADAS A DOMICILIO

Se entregan 360 despensas a personas adultos mayores y personas con capacidades diferentes que no pueden acudir a recogerlas.



### **DESPENSAS DEL BANCO DE ALIMENTOS**

El Presidente Municipal el M.C.D. Raul Ixta Serrano firmó un convenio con el Banco de Alimentos de Zacatecas del cual recibimos 1550 despensas beneficiando a las familias más vulnerables



### **PROGRAMA DE ASISTENCIA Y ALIMENTACION A PERSONAS DE LA TERCERA EDAD EN DESAMPARO**

Entregamos un promedio de 380 desayunos y 380 comidas calientes al mes, mismas que se llevan a domicilio a personas de la tercera edad en desamparo

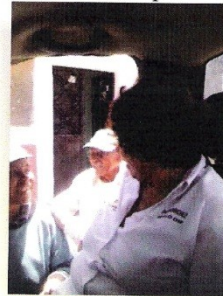

### **DESAYUNOS ESCOLARES MODALIDAD CALIENTE**

Sabedores que una alimentación saludable es la base para que los niños, jóvenes y adultos logren un mayor aprendizaje atendimos 9 Espacios de Alimentación Encuentro y Desarrollo, (E A E y D) con 245 canastas distribuyéndose en el año 2012, en diferentes comunidades y cabecera Municipal.



### DESAYUNOS ESCOLARES MODALIDAD FRIO

Atendemos a 550 niños distribuidos en los diferentes Preescolares y Primarias de la Cabecera Municipal y Comunidades que no cuentan con Espacios de Alimentación Encuentro y Desarrollo (E A E y D) por lo que durante el ciclo escolar se repartieron 43,450 raciones de desayuno frío a 32 Escuelas.

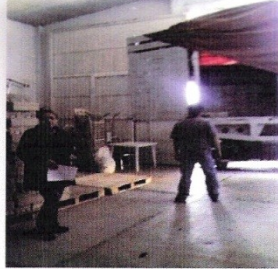

### PAQUETE ALIMENTARIO PARA NIÑOS MENORES DE 6 AÑOS ACTUALMENTE MENORES DE 3 AÑOS.

Este programa es de atención a menores, en riesgo no escolarizados con desnutrición, que tienen que ser atendidos y valorados por doctores, de los cuales apoyamos a 20 niños mensualmente, dando un total de 240 paquetes anuales. A partir del mes de Febrero cambia el programa por menores de 3 años.



### DULCES TELMEX

Repartimos 3,960 bolsas de dulces Telmex a las escuelas, niños y personas que lo solicitaron.



### PROGRAMA DE APOYO INVERNAL

Entregamos 667 COBIJAS a personas en extrema pobreza, además repartimos 5,000 BOLOS distribuidos a las Instituciones Educativas del Municipio que así lo solicitaron.

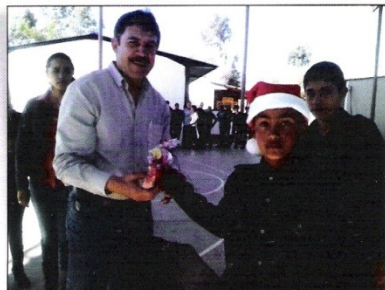

### PROYECTOS PRODUCTIVOS

El Sistema Municipal DIF gestiona ante el área de alimentación del Sistema Estatal DIF Zacatecas, 2 invernaderos, 3 micro túneles y semillas para huerto familiar.



### UNIDAD BÁSICA DE REHABILITACION (UBR)

Atendimos a 135 pacientes. Una o dos veces al mes contamos con la presencia de la Doctora del CREE del Municipio de Guadalupe Zacatecas para consultar y diagnosticar el tipo de terapia requerida por cada paciente. Impartimos un total de 1,281 terapias en el año. Las encargadas de la UBR asistieron a 2 capacitaciones con el tema conocimientos básicos de terapia física en la ciudad de Zacatecas.



## CAMPAÑA VISUAL

Quincenalmente contamos con la presencia de optometristas que realizan al público en general el examen de la vista. El Sistema DIF Municipal otorgó 60 lentes gratuitos a personas de escasos recursos que fueron calificadas previo estudio socioeconómico elaborado por la trabajadora social del DIF Municipal.



Además DIF Municipal en coordinación con el Club de Leones de Jerez, traslada personas para ser atendidas por especialistas en los ojos provenientes de Estados Unidos, a los asistentes se les donaron sus lentes o en su caso se canalizaron a Clínicas especializadas para diagnósticos mayores.

## ÁREA JURÍDICA

Brindamos a la población el servicio de Asesoría Jurídica, una vez al mes contamos con la presencia de la Licenciada del DIF Estatal que atiende casos de violencia intrafamiliar, juicios testamentarios, tutelas de menores, defensa legal, orientación en trámites de adopción, etc.



## ÁREA DE PSICOLOGÍA

Apoyamos a personas que así lo requieran con terapias psicológicas individuales, grupales y a población abierta en temas como orientación vocacional, bullying, autoestima, alcoholismo, desintegración familiar, buen trato, depresión, acoso sexual, entre otros. Atendimos un total de 558 consultas en DIF Monte Escobedo Y 165 en DIF Laguna Grande.

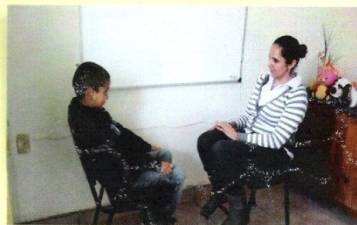

### PROGRAMA PARA POBLACIÓN MIGRANTE

Buscamos sensibilizar a la población sobre los riesgos de ésta, fomentando el arraigo a su comunidad a través de actividades Informativas ,formativas, recreativas y de esparcimiento.



Se realizó la conferencia "Alternativas para Favorecer el Estado Emocional de las Familias Migrantes" impartida por el Psicólogo Saúl Vázquez Lujan.



Inauguración del "TALLER DE CARPINTERIA RESCATANDO JOVENES"



**INAPAM**

Atendemos a la población de adultos mayores en 2 grupos , Club “Mi Esperanza” de Cabecera Municipal , con 35 adultos mayores y en la comunidad Laguna Grande el club “San Miguel” con 23 adultos mayores. Se reúnen una vez a la semana hacen juegos de mesa, acondicionamiento físico , manualidades, canto, baile y hacen oración. También proveemos a las personas de 60 años cumplidos la tarjeta del INAPAM, la cual les permite acceder a diferentes descuentos y facilidades. Este año expedimos 225 tarjetas.

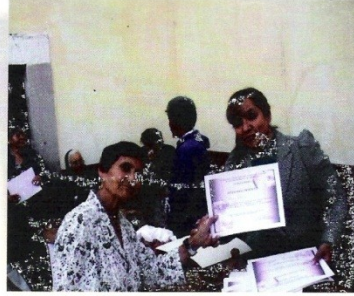

Coronación de las reinas de los clubes. Cuquita I Y Tere I



**EN COORDINACIÓN CON EL SEE  
PROYECTOS ENTREGADOS**

NO.	NOMBRE DEL PROYECTO	BENEFICIARIO	LUGAR	MONTO
01	LA MAGIA DE LOS JUGOS	MA GPE. TRETÓ SOTO	MONTE ESCOBEDO	24,999.50
02	TALLER MECANICO CHICO	HECTOR HUGO MUNOZ ROBLES	MONTE ESCOBEDO	24,897.00
03	PASTELERIA ANGELITOS	ALMA CRISTINA ALVARES DEL REAL	MONTE ESCOBEDO	25.00.00
04	ROSTICERIA GAMBOA	ALICIA SANCHEZ BLANCO	MONTE ESCOBEDO	24,900.00
05	CARPINTERIA RECATANDO JOVENES	SMDIF	MONTE ESCOBEDO	75,000.00



**CURSOS DE BÉCATE**

CURSO	COMUNIDAD
Cocina	María de la Torre
Repostería y panadería	Monte Escobedo
Blancos	Monte Escobedo
Blancos	Laguna Grande
Bordado de listón	Masita
Serigrafía	Monte Escobedo
Chiquigüites	San Luis
Belleza	Estancia de Jesús María
Bordado de listón	Col. Vicente Guerrero



Cocina en María de la Torre



Repostería y panadería en Monte Escobedo





Blancos en Monte Escobedo



Blancos en Laguna Grande



Bordado de listón en Masita



Serigrafía en Monte Escobedo



Chiquigüites en San Luis



Belleza en Estancia de Jesús María



Bordado de listón en Vicente Guerrero

## **TRABAJO SOCIAL**

### ACTIVIDADES

- ✓ Aplicación de estudios socioeconómicos para conformación del padrón de beneficiarios del programa de despensas y para trámites diversos de gestiones, becas universitarias, para la gestión de Despensas del Banco de Alimentos de Zacatecas.
- ✓ Actualizamos los padrones en el SIIMAS, tanto física como electrónicamente.
- ✓ Se realizaron comités de participación en las comunidades
- ✓ Atención y seguimiento a 29 casos presentados en el departamento, relacionados con problemas familiares, de pareja, violencia, económicos, descuido de menores, maltrato infantil, adicciones, etc. atendidos mediante investigaciones, visitas domiciliarias, orientación y canalizaciones; en la mayoría de los casos se ha solicitado el apoyo y orientación de instituciones como Procuraduría de la Defensa del Menor, la Mujer y la Familia, Ministerio Público, Servicios de Salud, Alcohólicos Anónimos, DIF y Presidencias de otros lugares, entre otros.
- ✓ Se realizaron solicitudes a tiendas de la Cabecera Municipal para la aportación voluntaria de pañales para adulto para personas de escasos recursos con alguna discapacidad, en lo cual se han visto beneficiadas 8 familias.

- ✓ Se realizaron gestiones de apoyo con transporte a personas de escasos recursos a Ministerio público, Hospital Psiquiátrico de calera, casa hogar Betania, PGJE, SEDIF, entre otros, se ha gestionado apoyo con muletas en calidad de préstamo a personas que así lo requirieron, con donación de dos lentes para personas adultas mayores, con donación un acta de defunción, con un equipo para baño sanitario para persona discapacitada y de escasos recursos, con donación de cobijas a personas enfermas e indígenas; se ha apoyado en gestiones en DIF Estatal para personas con cáncer y con tratamientos de hemodiálisis.
- ✓ Colaboración en los programas “Ayudándome a llegar a mi escuela”
- ✓ Apoyamos en la entrega de recuso del Programa “Madres Jefas de Familia”, además se actualizó la documentación de las beneficiarias para su reafiliación, así como también la recepción de solicitudes para mujeres de nuevo ingreso.
- ✓ Gestionamos ante el H. Ayuntamiento vehículo para el traslado de personas que acuden a sus citas en el SISAME de Zacatecas.
- ✓ Gestionamos ante el H. Ayuntamiento vehículo para el traslado de personas que acuden a sus citas en el SISAME de Zacatecas.

**TALLERES IMPARTIDOS EN EL SISTEMA MUNICIPAL DIF Y CENTRO COMUNITARIO DIF LAGUNA GRANDE.**

TALLER	LUGAR	NO.DE ALUMNOS	INSTRUCTOR
Tejido	SMDIF Monte Escobedo	19	Vero Sánchez Barragán
Deshilado	SMDIF Monte Escobedo	17	Ma. del Carmen Álvarez
Corte y Confección	SMDIF Monte Escobedo.	12	Guillermina Casas Madero
Pintura al óleo	SMDIF Monte Escobedo.	17	Luis Fidel Casas
Aerobics	SMDIF Monte Escobedo.	22	Concepción Escobedo
Ingles	SMDIF Monte Escobedo..	10	Rubén Bañuelos Melero
Bordado a Maquina	SMDIF Monte Escobedo.	15	Georgina Márquez Hernández
Belleza	SMDIF Monte Escobedo.	17	Eleuteria Sánchez Espinoza
Cocina	DIF Laguna Grande	21	María Márquez
Bordado a Maquina	DIF Laguna Grande	7	María Rosario Treto
Puntada Maravillosa	DIF Laguna Grande	13	Zenorina Cataño Casas
Deshilado	DIF Laguna Grande	15	María Sánchez Villarreal
Yoga	DIF Laguna Grande	12	Patricia Sánchez Cabral
Pintura al óleo	DIF Laguna Grande	27	Consuelo Gamboa Márquez
Aerobics	DIF Laguna Grande	20	Nancy López Ochoa
Joyerá	DIF Laguna Grande	22	Ma. Guadalupe Treto Morales
Manualidades	DIF Laguna Grande	12	Martha Irma Vela Calderón
Corte y Confección	DIF Laguna Grande	15	Cristina Godoy
Ingles	DIF Laguna Grande	15	Claudia Vanessa de la Rosa Martínez

**CURSOS DEL INSTITUTO DE FORMACION PARA EL TRABAJO DEL ESTADO DE JALISCO (IDEFT)**

Es un organismo publico descentralizado Estatal, porma parte de la subsecretaria de Educacion Media Superior

Su mision es proporcionar formacion para el trabajo a la poblacion Jalisiense media nte la imparticion de conocimientos ,habilidades y destrezas con calidad, pertinencia y oportunidad , que permiten desempeñar una actividad productiva vinculada con los agentes y necesidades de cada region del Estado. Se firmo un combenio con DIF y es te a benido a beneficiar a gran numero de abitantes de nuestro Municipio.

**SE REALIZO LA ENTREGA DE DOCUMENTACION DE LOS ASISTENTES A LOS CURSOS QUE ACONTINUACION SE MENCIONAN**

CURSO	LUGAR	ALUMNOS
Embellecimiento del cabello	Monte Escobedo	15
Maquillaje	Monte Escobedo	17
Aplicación de uñas gel y acrílico	Monte Escobedo	17
cuidado de manos y pies	Monte Escobedo	16
Embellecimiento del cabello	Laguna Grande	15
Maquillaje	Laguna Grande	14
Aplicación de uñas gel y acrílico	Laguna Grande	14
cuidado de manos y pies	Laguna Grande	17
Masajes, faciales y corporales	Laguna Grande	19
Ingles	Laguna Grande	20

**CURSOS IMPARTIDOS**

CURSO	LUGAR	ALUMNOS
Embellecimiento del cabello	Monte Escobedo	15
Maquillaje	Monte Escobedo	17
Aplicación de uñas gel y acrílico	Monte Escobedo	17
cuidado de manos y pies	Monte Escobedo	16
Embellecimiento del cabello	Laguna Grande	15
Maquillaje	Laguna Grande	14
Aplicación de uñas gel y acrílico	Laguna Grande	14
cuidado de manos y pies	Laguna Grande	17
Masajes, faciales y corporales	Laguna Grande	19
Ingles	Laguna Grande	20
Masajes faciales y corporales	Monte Escobedo	8
Ingles	Monte Escobedo	20

## OTROS CURSOS Y TALLERES

Se llevó a cabo el curso de elaboración de artesanías con barba de pino con una duración de 2 meses esto con el fin de auto emplear a la población con recursos propios de la región con el apoyo de IDEAZ fue posible su realización.



## CURSOS GESTIONADOS EN SEPLADER AHORA SEDESOL

Se gestiono ante SEPLADER ahora SEDESOL el apoyo con la capacitación para la elaboración de velas a base se gel, de será, productos de limpieza y productos de aseo personal donde se capacitó a 10 personas por curso.



## REPOSTERIA Y PANADERIA

Esto se comenzo a realizar señoras interesadas en seguir practicando lo aprendido en el curso becate y en la actualidad realizan pasteles generandoles un ingreso.



## TALLERES DE VERANO

Se gestionó ante IDEAZ el apoyo para la impartición de 2 talleres de verano elaboraron artesanías a base de barro con 23 participantes y artesanías de barba de pino con 15 alumnos con duración de un mes, esto con el fin de que los niños jóvenes y adultos empleen su tiempo en algo de utilidad y a su vez es un entretenimiento sano.



## EVENTOS

Se asistió al evento protocolario de la Jornada Nacional de Inscripción y Acreditación del IZEA. Se entregaron certificados a las personas que terminaron su educación primaria y secundaria.



Se llevó a cabo un curso en la comunidad de San Luis sobre la elaboración de artesanías con materiales que se pueden reciclar por medio del programa de comunidad diferente.

Se participó en el concurso dibujando una historia de migración con un total de 15 dibujos que realizaron los niños de las diferentes instituciones educativas.

## OTRAS ACTIVIDADES

Se dividió la bodega esto con el fin de utilizar el lugar como taller de carpintería y la otra parte como almacén.



Apoyamos el arranque de la colecta de la cruz roja. Realizamos la exposición del concurso infantil "Justo Por Mis Derechos" El SMDIF en coordinación con presidencia y patronato de la feria entregamos boletos para los juegos mecánicos, rifamos algunas entradas para la lucha libre. Participamos en la inauguración de la semana nacional de salud. DIF Presidencia y Casa de la Cultura les ofrecimos un refrigerio y un festival en su honor. Festejamos a los maestros en su con una comida amenizada con música.

## APCE) ATENCIÓN A LA POBLACIÓN EN ESTADO DE EMERGENCIA

Acudimos al Teul de González Ortega a recoger apoyos del programa APCE donde se nos benefició con cobijas, leche, pañales, colchonetas para las familias más desprotegidas de algunas de las comunidades con mayor grado de marginadas de nuestro municipio.



Trasladamos gratuitamente a 80 niños a la pista de patinaje sobre hielo a Zacatecas



Llevamos a cabo conferencias impartidas por el Psicólogo Saúl Vázquez Lujan en Preparatoria Dr. Valentín Gómez Farías, Secundaria Técnica # 20 , telesecundaria J. Félix Bañuelos , a funcionarios de Presidencia, DIF Municipal y Población en general

